Wijkraad De Leijen

Nieuwsbrief Juni 2022

Van de voorzitter

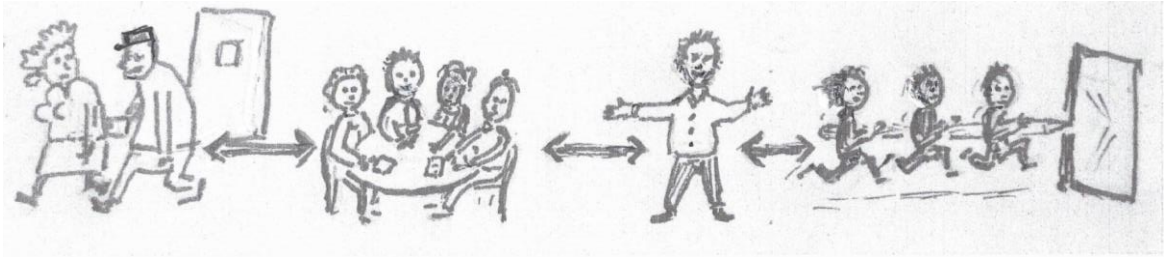

Bewonersavond De Leijen ging over drie hoofdonderwerpen

Op 11 april jl. werd een goedbezochte bewonersavond Wijkraad De Leijen gehouden. Drie hoofdonderwerpen stonden centraal:

a. **Samenwerking met instellingen** zoals de Gemeente, SSW, Politie, jongerenorganisaties en gezondheidsinstellingen, waarbij het accent ligt op beleid van deze instellingen. Daarbij zijn de Wijkraad en de bewoners afhankelijk van de medewerking van die instellingen. Voorbeelden zijn verkeersproblemen, overlast, knelpunten bij voorzieningen, zoals het naar een wijktrefcentrum, voorkomen van zwerfvuil o.a. langs de snoeproutes en handhaving door de Gemeente,
b. **Bewonersinitiatieven** waarin bewoners zelf de regie in handen nemen. Het ging deze keer om stimulering van biodiversiteit, speeltuinen en buurtfeesten. Maar ook over vragen en klachten van bewoners aan instellingen.
c. **Informatie en communicatie** over ontwikkelingen in de wijk, zoals over woningbouwplannen en een omgevingsvisie en wat bewoners zelf kunnen ondernemen om hun leefsituatie te verbeten. Die communicatie naar en van bewoners vindt plaats via de nieuwsbrief, de website en bewonersavonden in de toekomst in direct contact met bewoners.

De Wijkraad wordt meer een netwerkorganisatie.

De Wijkraad De Leijen heeft na evaluatie van de bewonersavond van 11 april het voornemen om een volgende bewonersavond anders te organiseren. Een korte plenaire bijeenkomst met minder

agendapunten. En vervolgens aan tafeltjes direct contact met bewoners over verschillende thema's en bewonersinitiatieven.

Eenieder een mooie vakantie toegewenst.

Ebbe Rost van Tonningen
Voorzitter Wijkraad De Leijen

Huidig bestuur Wijkraad De Leijen

Het huidige bestuur bestaat uit de volgende personen:
Ebbe Rost van Tonningen (voorzitter, groen, woningbouw)
Gerda Hoekstra (secretaris, verkeer, communicatie, social media)
Annelies Brielsman (2e secretaris)
Johan L'Honoré Naber (penningmeester, biodiversiteit, website)
Jonathan de Vries (verkeer)
Herman Groothuis (wijkschouw, algemeen)
Albert van Doorn (vicevoorzitter, communicatie, website)
Liora Halma (algemeen)
Iris Delfgaauw (algemeen)
Contactpersonen Gemeente: Harry van Dijk en Emile Arnold (gebiedsmakelaars)

Even voorstellen.

Mijn naam is Liora Halma, sinds 5 jaar woon ik in de Leijen samen met mijn vriend en 2,5-jarige zoon. Ik ben werkzaam als Coördinator bij de Dierenbescherming en in mijn vrije tijd geniet ik van mijn paarden, buiten zijn, uitjes met mijn gezin en hou ik van eten met een goed glas wijn.

Ik vind een vriendelijke, groene en nette leefomgeving belangrijk. Met mijn affiniteit voor dieren & mensen wil ik als wijkraad lid mijn aandacht leggen op biodiversiteit, dieren en sociale activiteiten. Ik hoop in deze thema's iets te kunnen betekenen samen met andere leden en bewoners.

Ik ben erg nieuwsgierig en kijk uit naar de komende periode als wijkraad lid.

Mijn naam is Iris Delfgaauw en ben 24 jaar oud.
Sinds 3 jaar woon ik in Bilthoven De Leijen samen met mijn vriend en kat.
Ik werk als teamcoördinator van de afdeling Planning bij FocusCura.
Erg leuk vind ik het om te wandelen en dagjes weg te gaan met vrienden en familie.
Ik fotografeer mijn kat voor Promotieactiviteiten op Instagram.

Graag wil ik meedenken om onze wijk duurzamer en leuker te maken.
Een trefcentrum oprichten waar buurtbewoners samen kunnen komen.

Ik heb zin om te beginnen als wijkraad lid.

Bewonersavond

De bewonersavond in Buro Lou was een gezellig samenzijn, waarbij een aantal vragen werden gesteld en opmerkingen geplaatst. De Wijkraad zal deze punten meenemen in het overleg met de Gemeente.

Vragen en opmerkingen van bewoners tijdens de bewonersavond

- Op initiatief van een bewonersgroep 'vergeten straten' langs de sluiproute naar de scholen was de Joos van Clevelaan aan de kant van de Jan Steenlaan met betonblokken afgesloten voor auto's. Die proef leverde positieve reacties op van de bewoners aan de Jan Gossaertlaan, Clara Peterslaan en de Joos van Clevelaan. Voordat een evaluatie door de bewonersgroep samen met de Gemeente plaatsvond werden de betonnen blokken weer verwijderd. Het contact met de Gemeente is nog niet bevredigend afgerond.
- Tunnel Leijenseweg: water wegpompen bij hevige regenbuien en daarmee voorkomen van diepliggende plassen.
- Kunnen er verkeersdrempels komen in de tunnel van de Leijenseweg? Bewoners klagen over te hard rijden en geluidsoverlast.
- Berlagelaan westzijde: slecht wegdek en meer hardrijders sinds er drempels zijn gekomen aan de Oostzijde Berlagelaan. Graag passende verkeersmaatregelen.
- Acacialaan: kan er een goed verhard pad komen naar het fietspad?
- Er waren te weinig stembureaus voor de Gemeenteraadsverkiezingen. Onhandig voor ouderen. Kan daar rekening meer worden gehouden?
- Overmatig houtstook door particulieren veroorzaakt overmatige fijnstof en rook in de buurt.
- Leidingen over de stoep o.a. voor elektrische auto's ongemakkelijk voor rolstoelen en rollators.
- Kan het huisje/snoepkraam bij de speeltuin in het Leijense Bos weer worden geopend?
- In de Leijen zijn de tuinen van veel huurwoningen bestraat, waardoor de wateropvang bij veel regen tot problemen leidt. Contact opnemen met SSW.
- Woonvorm 'Knarrenhof' vraagt aandacht voor een nieuw woonconcept dat helaas door de projectontwikkelaar vestiging Bureau Lou niet is overgenomen.

Tijdens de bewonersavond van 11 april 2022 zijn 5 genomineerde buurtprojecten gepresenteerd nl. Buurtfeest Eikenvaren, de Speeltuininitiatieven Bongerdbuurt en Lindelaan, Biodiversiteit en groenadoptie Berlagelaan west en Verbetering fietsveiligheid Berlagelaan oost.
Betrokken bewoners hebben zich ingezet, plannen gemaakt, buurt en gemeente achter het plan gekregen en sponsors gevonden.

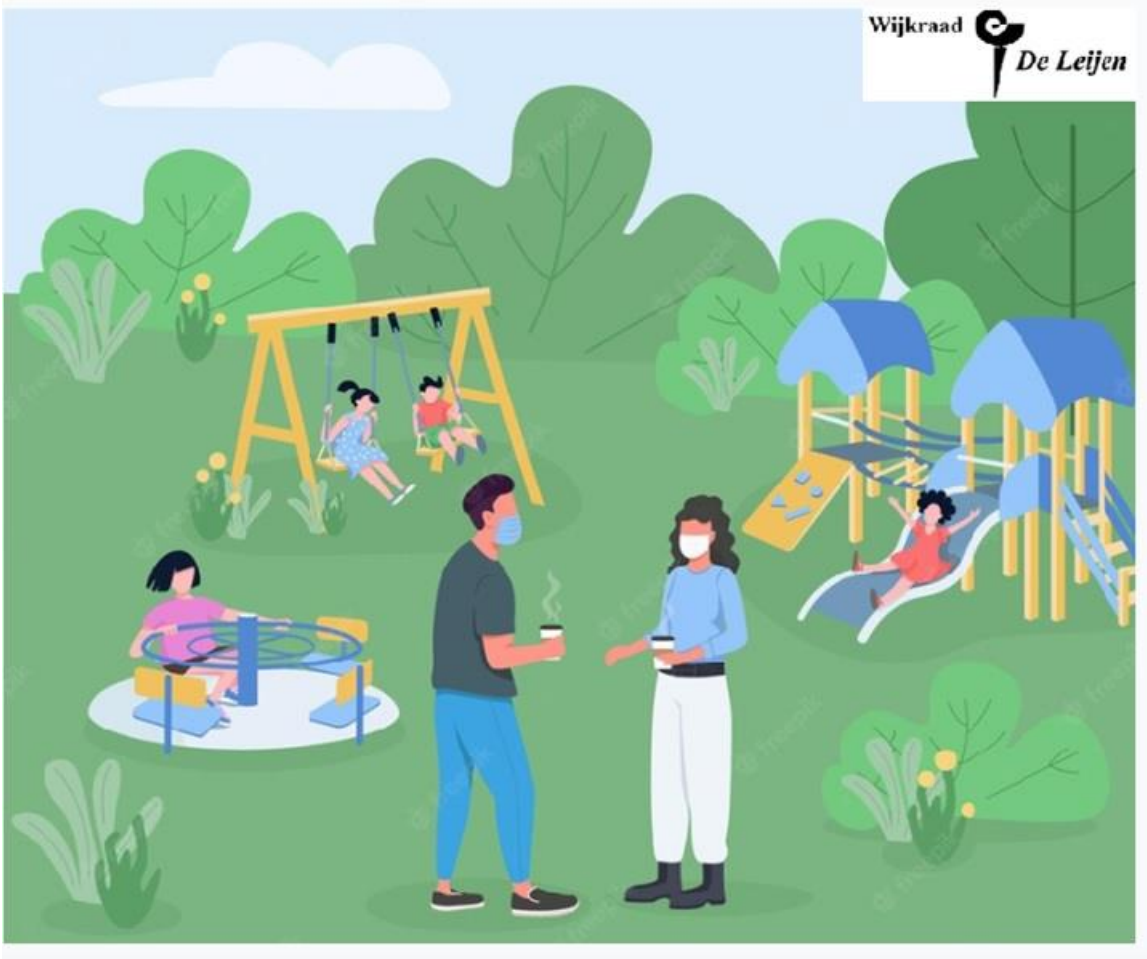

De Wijkraad waardeert deze initiatieven en de aanwezige inwoners hebben tijdens de avond kunnen stemmen. Belangrijk zijn de zelfwerkzaamheid, de samenwerking in de buurt, met Wijkraad en Gemeente, verbetering, toegevoegde waarde en duurzaamheid voor de buurt en leefomgeving.

Prijzen voor bewonersinitiatieven uitgereikt

Welk project kreeg de meeste steun? Na het tellen van de stemmen werd duidelijk dat het speeltuin-initiatief Bongerdlaan de meeste stemmen kreeg met op de voet gevolgd door het speeltuin-initiatief Lindelaan op de tweede plaats en de Biodiversiteit en groenadoptie op de derde plaats.
De 3 prijzen heeft de Wijkraad, daags na de bewonersavond, uitgereikt aan de project-vertegenwoordigers, die blij waren met de positieve belangstelling die ze hebben gekregen.

<u>Groenrenovatie, biodiversiteit, groenadoptie</u>

Groenrenovatie

Op 14 februari is de 2e fase groenrenovatie plotseling begonnen en nu inmiddels afgerond. De renovatie is het gevolg van jarenlang ondeskundig onderhoud door rigoureus afzagen. Diverse betrokken inwoners hebben hun ongenoegen geuit over de aanpak, de communicatie en participatie. De gekozen methode, de soort beplanting, het afwijken van de oorspronkelijke planning, en een niet

leesbare plattegrond, heeft veel weerstand opgeleverd. Het gehele plan, in opdracht van de Gemeente opgesteld door een groenontwerper en landschapsarchitect en vastgesteld door de Gemeenteraad was een voldongen feit. Kritiek en gedane suggesties zijn niet in het plan verwerkt Oorspronkelijk bestond de beplanting hier uit bosplantsoen, met bosschages en struwelen zoals het hier vroeger was. De plantvakken zijn letterlijk op de schop gegaan, planten zijn geheel verwijderd, bodemleven is verstoord, mossen en schimmels weggevaagd. De leefomgeving voor flora en fauna verwijderd.

Mede voor extra parkeerplaatsen bij de Berlagelaan oostzijde is er groen opgeofferd en niet gecompenseerd. Men kijkt nu uit op het verkeer en de geparkeerde auto's waar onlangs nog volop groen stond. Het opgevulde oude slootprofiel voor de opvang van water is op verzoek weer uitgediept. In onze wijk zien we nu dat het oude karakteristieke beeld verloren gaat en plaats maakt voor een soort Vinex-wijk beeld. Grote monotone plantvakken met slechts één soort heester als regiment strak en uniform ingeplant waarmee de biodiversiteit wordt afgebroken. Veel gras en eenjarige bloemenmengsels voornamelijk geschikt voor de honingbijen, maar geen wilde bijen. Voor de aanplant van de zo hoognodige bomen is geen plan, voor herstel van de reptielen en amfibieën poel ook niet. Van de twee bij ons bekende vernielde bomen is er één door het hoveniersbedrijf vervangen.

Berlagelaan oostzijde ▲ november 2021 ▲ april 2022

Biodiversiteit
Een van de pijlers van dit plan is biodiversiteit, de verscheidenheid van samenhangende levensgemeenschappen die zijn aangepast aan het milieu waarin zij leven. Wat de gemeente met biodiversiteit voor ogen heeft wordt niet begrepen en de activiteiten worden gezien als vernielen en saneren. De vraag rijst of er wel kennis is genomen van ecosystemen, daarbij leven andere organismen optimaal samen. Optimaal ecologisch groenbeheer is niet meer mogelijk, omdat er geen rekening gehouden wordt met de wetten van de natuur. Namelijk de natuur niet tegenwerken, levenscyclus van planten en dieren niet verstoren en de biologische verscheidenheid vergroten. Er is veel kennis in onze wijk.

Groenadoptie
Mede door hetgeen hierboven beschreven hebben bewoners en initiatiefgroepen in samenwerking met de Gemeente groenvakken en grote groenstroken geadopteerd om de biodiversiteit te kunnen behouden en versterken. In de omgeving van de Berlagelaan west is er geflyerd om begrip en steun voor de adoptieverzoeken te krijgen. De initiatiefgroepen groenadoptie en biodiversiteit zijn erin geslaagd om in samenwerking met de Gemeente diverse groenvakken te adopteren.
Een variëteit aan planten die anders zouden verdwijnen is gered en met toestemming van de

Gemeente naar het adoptiegroen verhuisd. Een eerste inventarisatie is ter plaatse gedaan, waarbij er meer dan 60 plantensoorten zijn benoemd.

Aan dit teken kan iedereen zien dat dit stukje natuur is geadopteerd.

Handhaving door de Gemeente met betrekking tot kliko's op eigen grond

Op 24 mei 2022 kregen bewoners van het Kromhoutkwartier, Hendrick de Keyserkwartier en de Bongerdbuurt een brief van de Gemeente over handhaving. Het gaat om klachten over kliko's die niet op eigen erf staan, terwijl dat wel zou moeten. De handhaving is een proef binnen de Gemeente alleen voor een klein deel van de bewoners in De Leijen. De BOA (buitengewoon opsporingsambtenaar) wil al vanaf juni gaan handhaven en na één waarschuwing direct een boete van 100 euro opleggen. Wij hebben er begrip voor dat mensen die overlast van anderen ondervinden klachten indienen, maar vinden op zo korte termijn deze maatregel niet constructief.

Inmiddels heeft de Wijkraad De Leijen zich daarom tot de burgemeester gewend, die eind juni bij de Wijkraad op bezoek komt. Er zijn door de Wijkraad een aantal argumenten genoemd waarom dit niet zomaar zo snel kan worden gedaan. Eén van de argumenten is dat de Gemeente vele jaren niet heeft gehandhaafd. En verder dat de Gemeente zelf bewoners verplicht om 4 kliko's te gebruiken, die veel ruimte in beslag nemen in de gemiddeld kleine tuinen in De Leijen. Nog een ander argument is dat zo'n maatregel nogal willekeurig overkomt, omdat van de hele Gemeente slechts aan een zeer klein deel deze maatregel wordt opgelegd.

Wij gaan ervan uit dat de Gemeente inziet dat eerst overleg met de Wijkraad nodig is alvorens handhaving kan plaatsvinden.

Uit de Oude Doos

Uit de Leidraad van mei 2008 het volgende artikel:

Veiligheid rond de Berlagelaan

Bas Bonhoff

SCHOLIEREN

Dagelijks zorgt de stoet fietsende scholieren (tussen het tunneltje onder het spoor en de scholen) voor onveilige situaties. Er zijn geen veiligheidsvoorzieningen voor de fietsers op de Berlagelaan. De bus en auto's die de stoet inhalen én de geparkeerde auto's maken het probleem alleen maar groter.

Bij het ontwerp van de wijk is de gedachte geweest dat de fietsers allemaal de vrijliggende fietspaden door de wijk zouden gebruiken. Helaas zijn deze niet geschikt voor de grote groepen scholieren (te smal en het is een omweg) en gebruiken de scholieren voornamelijk de Berlagelaan.

Een idee is om fietsstroken op de Berlagelaan te maken om de mensen te wijzen op de aanwezigheid van fietsers en de scholieren meer te dwingen aan de zijkant te fietsen. Het parkeren langs de Berlagelaan is dan verboden waardoor de fietsers niet meer hoeven uit te wijken. Dit idee zal verder worden uitgewerkt door de gemeente.

VOORRANG

Naast het probleem van de groepen scholieren op de Berlagelaan hebben we ook te maken met het probleem van de onduidelijke voorrang. Al meerdere malen hebben we dit bij de gemeente aangegeven. Eén optie is om de weg overal in de voorrang te zetten ten opzichte van alle zijwegen.

De wijkraad is van mening dat dit wel de voorrang verduidelijkt, maar vreest dat de snelheid op de Berlagelaan hierdoor zal toenemen. Dit is naar ons idee niet acceptabel. In het verleden is er op een deel van de Berlagelaan al voorrang geweest, maar dit is opgeheven vanwege het feit dat er te hard werd gereden.

Alleen wanneer tegelijk snelheidsremmers én veilige oversteekvoorzieningen op de Berlagelaan worden aangebracht kan de wijkraad instemmen met de voorrang. Helaas kan de gemeente hiervoor geen garantie geven. De wijkraad heeft gevraagd het instellen van voorrang dan maar uit te stellen totdat er zicht is op aanvullende maatregelen tegen hardrijden en er betere oversteekmogelijkheden zijn voor fietsers en voetgangers.

Het heeft slechts tot eind 2021 geduurd om de herinrichting van de Berlagelaan aan de oostzijde te realiseren.

Dierenbuddy (vervolg)

Naar aanleiding van de promotiecampagne zijn er op dit moment 8 aanmeldingen van Dierenbuddy's die graag hulp willen bieden bij een ouder of chronisch ziek persoon met een huisdier.

Ook is de Dierenbuddy op bezoek geweest bij twee aangemelde hulpvragers die deze hulp goed kunnen gebruiken. Nu gaan zij bezig met het zorgvuldig matchen van dierenbuddy en hulpvrager waarbij de klik van beide kanten belangrijk is.

Naast aanmeldingen is de Dierenbuddy ook druk met het benaderen van verschillende organisaties zoals huisartsen, dierenartsen, thuiszorg etc. om meer bekendheid te genereren. Hun streven is dat elke zorgverlener/ondersteuner weet van het bestaan en zo potentiële hulpvragers kunnen doorgeven.

Dierenbuddy staat nog steeds aan de start en is op zoek naar nog meer vrijwilligers die ondersteuning willen bieden bij ouderen of chronisch zieken die hun huisdier niet meer volledig kunnen verzorgen.

Aanmelden kan via dierenbuddygemeentedebilt@dierenbescherming.nl

Sponsors

Paramedisch Centrum Bilthoven

Praktijk voor Fysiotherapie en Manuele therapie, Rembrandtlaan 2B
030 - 229 2326
www.paramedischcentrumbilthoven.nl

Verkeersschool Weber Bilthoven

Verkeersschool Weber
06 - 2054 0190
www.verkeersschool-weber.nl

Wilt u uw platenverzameling verkopen? Of bent u nog op zoek naar die ene LP die u ooit nog wilde vinden.
Hans Jan van Veen
06 - 3024 1201
h.j.veen@casema.nl

weba design

KEUKENS | BADKAMERS | TEGELS
Rembrandtlaan 2A
030 - 228 0099
www.webadesign.nl

PLUS

PLUS Bilthoven
Donsvlinder 2
030 - 228 0605

DEVREEDEN KlimaService

De Vreeden KlimaService Bilthoven
06 - 5094 4300
www.devreedenklimaservice.nl

Pieter Pol Tuinen b.v.

Pieter Pol Tuinen
06 - 2255 0939
www.pieterpoltuinen.nl

Digitale nieuwsbrief

Wijkbewoners die de digitale nieuwsbrief van de Wijkraad willen ontvangen worden eveneens uitgenodigd om zich op te geven via een reactie naar info@wijkraaddeleijen.nl, of via de website www.wijkraaddeleijen.nl U kunt ook de ontvangen nieuwsbrief doorsturen naar andere bewoners, zodat zij zichzelf kunnen opgeven.